



Serranía de Ronda de BOSQUE de COBRE

www.gransendademalaga.es
www.caminitodelrey.info
www.birdingmalaga.es

EJEMPLAR GRATUITO



EL BOSQUE DE COBRE

La Serranía de Ronda exhibe una de las estampas otoñales más impresionantes del interior de la provincia de Málaga. El Bosque de Cobre es una metáfora que alude al espectacular paisaje que la naturaleza regala cada año con la caída de las hojas de los castaños, cubriendo los montes de marrones, amarillos, naranjas y ocres. Se ubica fundamentalmente en el Valle del Genal y los municipios que forman el Bosque de Cobre (Alpandeire, Benalauría, Cartajima, Faraján, Genalguacil, Igualaja, Jubrique, Júzcar, Parauta, Pujerra y Yunquera) cuentan con una enorme tradición en torno a la castaña. Visitarlos en cualquier época del año es una oportunidad única para descubrir hermosos paisajes, una sabrosa gastronomía y numerosas fiestas, algunas declaradas de Singularidad Turística por su interés provincial.



EL VALLE DEL GENAL

El Valle del Genal y las Sierras de Ronda constituyen una de las mejores muestras del territorio de montaña mediterránea conservado en toda Europa. Enclavado entre los parques naturales de la Sierra de las Nieves, Sierra de Grazalema y Los Alcornocales, el Valle del Genal compone a lo largo del recorrido un corredor de increíble variedad geológica, biológica y cultural. El paisaje natural y humano del que los habitantes se sienten tan orgullosos es el fruto de siglos de existencia, y constituye una apuesta de renovación permanente a partir de la conservación del medio y la explotación de sus recursos. Desde el punto de vista paisajístico las principales unidades del Genal son:

- Bajo Genal, Sierra Crestellina y los Reales
- Genal Medio
- Alto Genal, Sierra del Oreganal y Riscos de Cartajima.

Pero si por algo destacan los paisajes del Valle del Genal es por la presencia de una significativa agricultura de montaña, favorecida por la alta pluviometría y los materiales esquistosos. Así, los castañares forman con la vegetación natural una armónica combinación que se completa, ligada a los cursos fluviales, con una agricultura de regadío en bancales de huertas y cítricos. Todo ello contribuye a configurar un paisaje extraordinariamente valioso.

Como sucede en numerosas redes penibéticas, nos encontramos con un poblamiento denso, pero menudo, conformado por un conjunto numeroso de pequeños núcleos de población que en las diferentes vertientes y laderas articulan los respectivos terrazgos rurales.

Las principales especies, vegetales y animales, que podemos encontrar en el bosque de cobre son las siguientes:

- Vegetación: masas forestales de castaños, quejigos, alcornocales, pino de Monterrey, encinas, matorral de jaras y brezos.
- Fauna: Corzo, Tejón, Nutria, Meloncillo, Gato montés, Águila Real, Buitre leonado, Búho real, Mirlo acuático y Trucha.



RECOMENDACIONES

El Bosque de Cobre no es un lugar público sino que los castañares son fincas privadas que dan sustento a gran parte de la población de la zona. Por tanto, les invitamos a recorrerlos con la vista, a fotografiarlo desde los miradores existentes o desde los propios municipios y, si lo que desea es adentrarse por este Bosque, les sugerimos utilizar los senderos locales, de pequeño o gran recorrido o de gran recorrido que discurren cerca del río Genal y de los castaños que dan nombre al Bosque de Cobre.

EL CASTAÑAR

Formación forestal de considerable importancia ecológica, cultural y económica para la Serranía de Ronda y Yunquera, en la Sierra de las Nieves. Sus valores son indiscutibles desde el punto de vista paisajístico, como soporte de numerosos oficios y tradiciones, como producto agroalimentario y, cuando los castañares pintan de amarillos y ocres el paisaje, como atracción para un turismo que gusta disfrutar del placer de los sentidos y del contacto con la naturaleza.

El fin de la recogida de castañas, en noviembre, da paso a los tradicionales "tostones" donde se asan castañas acompañándolas con anís, aguardientes y licore autóctonos. Fiestas que congregan a vecinos y no pocos visitantes alrededor de este importante fruto para la Serranía de Ronda. Es fácil degustar platos cocinados con castañas en los numerosos restaurantes de la Serranía de Ronda, así como comprar castañas crudas, en temporada, o en conserva a lo largo de todo el año. El Castaño, especie noble por excelencia, proporciona fruto, madera, sombra y enriquece y mejora extraordinariamente el suelo en el que vive. Existen muchas especies de castaño pero en Europa la más representativa es la Castanea sativa (castaño europeo). Es un árbol de gran longevidad, porte majestuoso, fuste derecho, con copa amplia y frondosa.

La floración es de mayo a julio, siendo característica la coloración amarillenta que toman los árboles en esta época debido a las flores masculinas. Y la madurez de los frutos ocurre entre septiembre y noviembre.

Es un árbol que encuentra su óptimo vital entre los 500 y los 1.200 metros de altitud. Tiene preferencias por las localizaciones abrigadas y frescas, dentro de climas templados y con bastante humedad, de hecho, requiere precipitaciones del orden de los 1.000 mm anuales.

OTROS DATOS DEL BOSQUE DE COBRE

ALTITUD MEDIA: 680 m
POBLACIÓN: 7.604 hab

PRECIPITACIÓN MEDIA: 1.200 mm
TEMPERATURA MEDIA: 14 °C



GASTRONOMIA en el Bosque de Cobre

La castaña es el producto que mejor simboliza el otoño en la gastronomía, a lo que se unen sus propiedades con un contenido bajo en grasas y alto en minerales y fibra, además de ser apta para celíacos. Un producto exquisito simplemente asado al carbón o como ingrediente de los manjares más elaborados. Su uso en la cocina se remonta a los griegos y antes del descubrimiento de América era tan frecuente en la cocina como hoy lo es la patata en las recetas de guisos. Se conoce una gran diversidad de variedades entre las que destacan la pilonga, la negral, la longal o la pilonga.



Para empezar

Al ser un producto de otoño, podemos preparar entrantes con verduras de temporada, como lombarda con castañas y piñones. También combina a la perfección con paté; en este caso podemos preparar una suave crema de castañas para acompañar. Es un buen complemento en cremas de verduras como con las de calabaza y champiñón, que trituraremos juntas para potenciar su sabor. O bien como ingrediente principal en un caldo de castañas.



Plato fuerte

Las castañas, como todos los frutos secos, son un buen complemento para las carnes, especialmente las de caza, a las que puede acompañar enteras o en crema. Un solomillo ibérico, magret de pato, carnes de jabalí o venado servidos con acompañamiento de castañas, junto a otros productos de la tierra como setas o frutos rojos, le confieren a estos platos una personalidad especial, aportando tonos dulces y delicados a estos platos contundentes propios de la gastronomía del interior.



Para finalizar

Un menú conformado entorno a la castaña no podía olvidar el regalo final: el postre. Sin duda, el "marrón glacé" es la estrella, con un proceso largo y laborioso cuyo resultado es toda una exquisitez. También existen platos más sencillos como cremas, mousses o flanes de castaña, tartas o bizcochos. Unos postres que podemos encontrar con toques de chocolate, nata o frutos cítricos. Todo un verdadero lujo para el paladar.



Un AÑO en el BOSQUE

Otoño La recogida de la castaña



Invierno El bosque desnudo



Primavera El castaño florece



Verano La maduración del fruto



El BOSQUE DE COBRE...LOS PUEBLOS

ALPANDEIRE

La fundación de Alpandeire data del 711, fecha de la entrada de los árabes en la Península. Si bien la presencia humana en esta zona se remonta a la Prehistoria, como demuestran los dólmenes de Encinas Borrachas y el de Montero. Es recomendable un paseo por sus calles, donde disfrutaremos de la iglesia de San Antonio de Padua (S. XVI-XVIII) conocida como la Catedral de la Serranía. Cerca encontramos la casa natal del fraile capuchino Fray Leopoldo. En el recorrido por el municipio encontramos otros hitos destacados como molinos harineros, la antigua cárcel, el lavadero municipal, el nacimiento del Pozancón o el mirador de Fray Leopoldo.

- Qué visitar**
- Mirador de Fray Leopoldo
- Camino de las Cruces
- La Encina Grande
- Casa natal de Fray Leopoldo
- El lavadero
- Nacimiento del Pozancón
- Iglesia de San Antonio de Padua

- Fiestas y eventos**
- El Niño del Huerto. Domingo de Resurrección
- Fiestas de Fray Leopoldo. 24 de Junio.
- Fiestas patronales de San Roque. 16 de agosto
- Fiestas de la Virgen del Rosario. 7 de octubre

CARTAJIMA

El municipio se encuentra en plena sierra del Oreganal, a 846 metros sobre el nivel del mar y a los pies de Los Riscos, uno de los fenómenos kársticos más espectaculares de la provincia de Málaga. Su primer nombre conocido fue el de Xartalkime, que derivaría de "Alquería de la Aljama". El paraje de La Era y sus vistas del valle nos sirve de punto de partida en el recorrido por el pueblo. Llamen la atención las casonas de la calle Ancha. Muy cerca se encuentra el Castaño Arenas, un ejemplar singular de esta especie. Avanzamos hacia el Mirador de Almola, antes de llegar a la iglesia de Nuestra Señora del Rosario (S. XVI).

- Qué visitar**
- La Era
- Castaño Arenas
- Fuente del Ayón
- Fuente de los Peces
- Iglesia de N^{ra.} S^{ra.} del Rosario
- Miradores: Los Riscos, Cuenca Alta del Genal, Almola

- Fiestas y eventos**
- Las Cortesías. Domingo de Resurrección.
- Romería. Primer sábado de Junio
- Fiestas del Rosario. 15 de agosto
- Tostón de todos los Santos, con degustación de castañas. 1 de noviembre
- Fiesta del Mosto. Último sábado de noviembre.

IGUALEJA

Existen dudas sobre si su nombre proviene del árabe "Alwalay" (recodo) o del castellano "iguales", por el reparto igualitario realizado entre los cristianos tras la expulsión de los moriscos. El pueblo se encuentra junto al nacimiento del río Genal, por lo que una ruta por el municipio puede comenzar en este punto. Ya en el casco urbano es recomendable pasear por el Barrio del Albaicín para después visitar la Iglesia de Santa Rosa de Lima (S. XVI) o la plaza Embovedada, por debajo de la cual discurre el río. Avanzamos para llegar a la parte alta del pueblo, al barrio de Santa Rosa, de calles estrechas y magnífica arquitectura popular.

- Qué visitar**
- Mirador de Igualaja
- Mirador del Río Genal
- Ermita del Divino Pastor
- Nacimiento del Río Genal
- Iglesia de Santa Rosa de Lima

- Fiestas y eventos**
- San Gregorio. 12 de marzo
- Huerto del Niño. Domingo de Resurrección.
- Feria de Santa Rosa de Lima. 21 de agosto
- Día de la Castaña. 1 de noviembre.

JUBRIQUE

Pueblo blanco y recoleto cuyo nombre no se sabe si deriva del árabe "lubar" (lugar de abundancia) o bien "lubar" (lugar de resplandor). En el S. XVIII se la llama "Jubrique la Nueva", por lo que el pueblo pudo resurgir tras la expulsión de los moriscos. Desde el río Genal podemos iniciar una ruta urbana que nos ofrecerá miradores desde los que contemplar las magníficas vistas del valle. El recorrido nos llevará a la plaza de Andalucía para seguir hacia la zona alta del pueblo. Aquí pasearemos bajo unos arcos soportados por vigas de madera que los vecinos llaman "La Puente" para seguir hasta el mirador de la Era.

- Qué visitar**
- Santa Cruz de la Llamada
- Mirador de la Era
- Ermita del Castañuelo
- Mirador del Peñón Encantado
- Iglesia de San Francisco de Asis

- Fiestas y eventos**
- Fiesta de las Máscaras. Primera semana de mayo
- Romería. Segunda quincena de mayo
- Feria de San Francisco de Asis. Principio de octubre

JÚZCAR

Una de sus señas de identidad es la Real Fábrica de Hojalata (S. XVIII). Su actividad supuso la deforestación de la zona, ya que en sus hornos utilizaban carbón vegetal. En el siglo XXI, el pueblo se ha teñido de azul para servir como referente de la vida de los Pitufos, lo que le ha dado fama internacional. El paseo por sus calles lo podemos iniciar en el paraje de Rachuelo, donde están La Encina y la Fuente Trujillo. Uno de sus puntos de interés es el mirador de Torrichela (antiguo nombre del municipio). Avanzamos hacia la iglesia de Santa Catalina (S. XV) para volver al punto de partida.

- Qué visitar**
- La Encina
- Mirador de Torrichela
- Castaño Lampaina
- Iglesia de Santa Catalina
- Mirador de la calle San José
- Ruinas de las Real Fábrica de Hojalata de S. Miguel

- Fiestas y eventos**
- San José. 19 de marzo
- Romería de la Virgen del Monclón. Último sábado de junio.
- Feria del Monclón. La Octava. Tercer fin de semana de agosto
- Tostón de castañas. 1 de noviembre
- Pre-Fin de Año. 2 semanas antes del Fin de Año.
- Jornadas Micológicas. Medios de noviembre.

PARAUTA

Su nombre proviene del árabe Hins Awta (castillo de Awta). Algunos autores sitúan aquí el nacimiento de Omar Ibn Hafsun, el rebelde que puso en jaque al emirato omeya entre los siglos IX y X. El recorrido por este pueblo lo iniciamos en la Ermita del Señor, desde donde avanzaremos hacia la Fuente y el Mirador de la Alquería. Continuamos hasta la Encina Vallecillo, un árbol singular y tan importante para el pueblo que incluso forma parte de su escudo. Avanzamos por rincones llenos de encanto hasta llegar a la iglesia de la Purísima Concepción (S. XVII), que conserva su torre mudéjar.

- Qué visitar**
- La Ermita del Señor
- Mirador de la Era
- Mirador de Cartajima
- Mirador de la calle Diego López
- Mirador y fuente de la Alquería
- Iglesia de la Purísima Concepción

- Fiestas y eventos**
- Virgen del Rosario. Primer fin de semana de agosto.
- Feria. Entre el 15 y el 20 de agosto.
- La Inmaculada. 8 de diciembre.

PUJERRA

Según la leyenda, aquí nació Wamba, uno de los últimos reyes visigodos. Un episodio de gran relevancia en un municipio que se remonta al siglo II d.C. Aunque es con los árabes cuando se configura el pueblo actual. Una ruta por sus calles puede empezar en la fuente situada a la entrada del municipio, descendiendo hacia la iglesia del Espíritu Santo (S. XVI). En la circunvalación del pueblo podremos disfrutar de un paseo junto a castaños y acercarnos a un ejemplar singular: el Castaño Mercedes. Continuamos la ruta por las calles del pueblo para volver al punto de inicio.

- Qué visitar**
- Castaño Mercedes
- Fuente Hiladero
- Iglesia del Espíritu Santo
- Mirador de Almola
- Mirador de Pujerra
- Mirador de la Cruz

- Fiestas y eventos**
- Feria de San Antonio de Padua. 13 de junio.
- Romería de San Antonio. Segundo domingo de agosto
- Feria de la Castaña Virgen de Fátima. 1 de noviembre.

YUNQUERA

En pleno Parque Natural de la Sierra de las Nieves, Yunquera es uno de los paraísos del Pinsapo, una especie endémica de abeto. La época árabe es una de las más importantes de su historia. De esa época data la torre vigía (ahora punto de información turística) además de restos de la muralla en el centro del pueblo. Su casco urbano discurre por calles empedradas que llevan a rincones de gran belleza como la iglesia de Nuestra Señora de la Encarnación (siglo XVI).

- Qué visitar**
- Bosque de pinsapos
- Ermita de Porticate
- Ermita del Calvario
- Restos del castillo
- Ermita de la Cruz de Pobre
- Miradores de Peñasquillos
- Casa Museo Francisco Sola
- Casa Museo Seminarista Duarte
- Mirador de la Cueva de los Chivos
- Torre Vigía (punto de información turística)
- Iglesia de N^{ra.} S^{ra.} de la Encarnación

- Fiestas y eventos**
- Yunquera Guerrillera. Abril
- Romería de Porticate. 15 de agosto
- Feria de Ntra. Sra. Del Rosario y San Sebastián. 7 de octubre
- Feria del Vino y la Castaña. Finales de octubre

BENADALID

La irrupción árabe trajo hasta esta zona a la tribu bereber de los Beni Al Jalid, de cuyo nombre deriva Benadalid, que vendría a significar "los descendientes de Jalid". Aunque no serían estos los primeros pobladores puesto que se han encontrado restos de época romana. Si queremos visitar el municipio, el castillero-cementerio de la localidad puede ser un punto de inicio de la ruta, un lugar en el que también llamará la atención Las Cruces o las impresionantes vistas del valle del Genal. La iglesia de San Isidoro es parada obligada antes de llegar a la plaza de los Beni Al Jalid. El recorrido continúa por el antiguo lavadero y el Mirador de los Castañeros.

- Qué visitar**
- Castillo de Benadalid
- Museo El Alambique
- Iglesia de San Isidoro
- La Fuente y Lavadero
- Las Cruces
- Mirador de la Cruz de Benadalid
- Mirador de los Castañeros
- Ermita de la Candelaria

- Fiestas y eventos**
- Fiesta de Moros y Cristianos. Finales de agosto.
- Feria de San Isidoro. Finales de agosto
- Virgen del Rosario. 7 de octubre

FARAJÁN

El nombre del pueblo, de origen árabe, podría traducirse como "lugar alegre". La expulsión de los moriscos en 1570 supuso la despoblación de buena parte de la Serranía, también de Faraján. De aquella época quedan sus estrechas e intrincadas calles que constituyen un verdadero laberinto enmarcado por la belleza de la arquitectura popular. El paraje de las Cruces puede ser el punto de partida de una ruta que nos llevará a puntos emblemáticos como la plaza de Andalucía o la Iglesia de San Sebastián (S. XVI-XX). Tras recorrer el centro desembocaremos en la Fuente y desde el que iniciaremos el camino de regreso.

- Qué visitar**
- Paraje de Las Cruces
- Iglesia de San Sebastián
- Ermita del Santo Niño
- Real Fábrica del Molino
- La Fuente
- Chorrera de Balasar

- Fiestas y eventos**
- Feria de San Sebastián. Primera semana de agosto
- La Inmaculada Concepción. 8 de diciembre.

GENALGUACIL

Su nombre, al parecer, proviene del árabe "Genna Alwacir", es decir, los jardines del visir, aunque el municipio hunde sus raíces en la antigüedad de la que se conservan restos fenicios. La ruta por el pueblo puede iniciarse en la calle de Las Lomillas para dirigirnos hacia la iglesia de San Pedro de Verona (S. XVII). Sus calles son un verdadero museo al aire libre, por lo que se recomienda un paso lento para disfrutar de cada detalle y cada rincón en el que nos puede sorprender una obra de arte. También se puede disfrutar de las salas expositivas del museo de Arte Contemporáneo.

- Qué visitar**
- Mirador de La Lomilla
- Mirador de Cretallina
- Iglesia de S. Pedro de Verona
- Museo de Arte Contemporáneo
- Centro de Artesanía del V. del Genal

- Fiestas y eventos**
- Encuentros de arte de Genalguacil. Primera quincena de agosto (bienal)
- Fiestas patronales San Pedro de Verona. 29 de abril
- Tostón (vinculada a la castaña). Noviembre.

El BOSQUE de COBRE

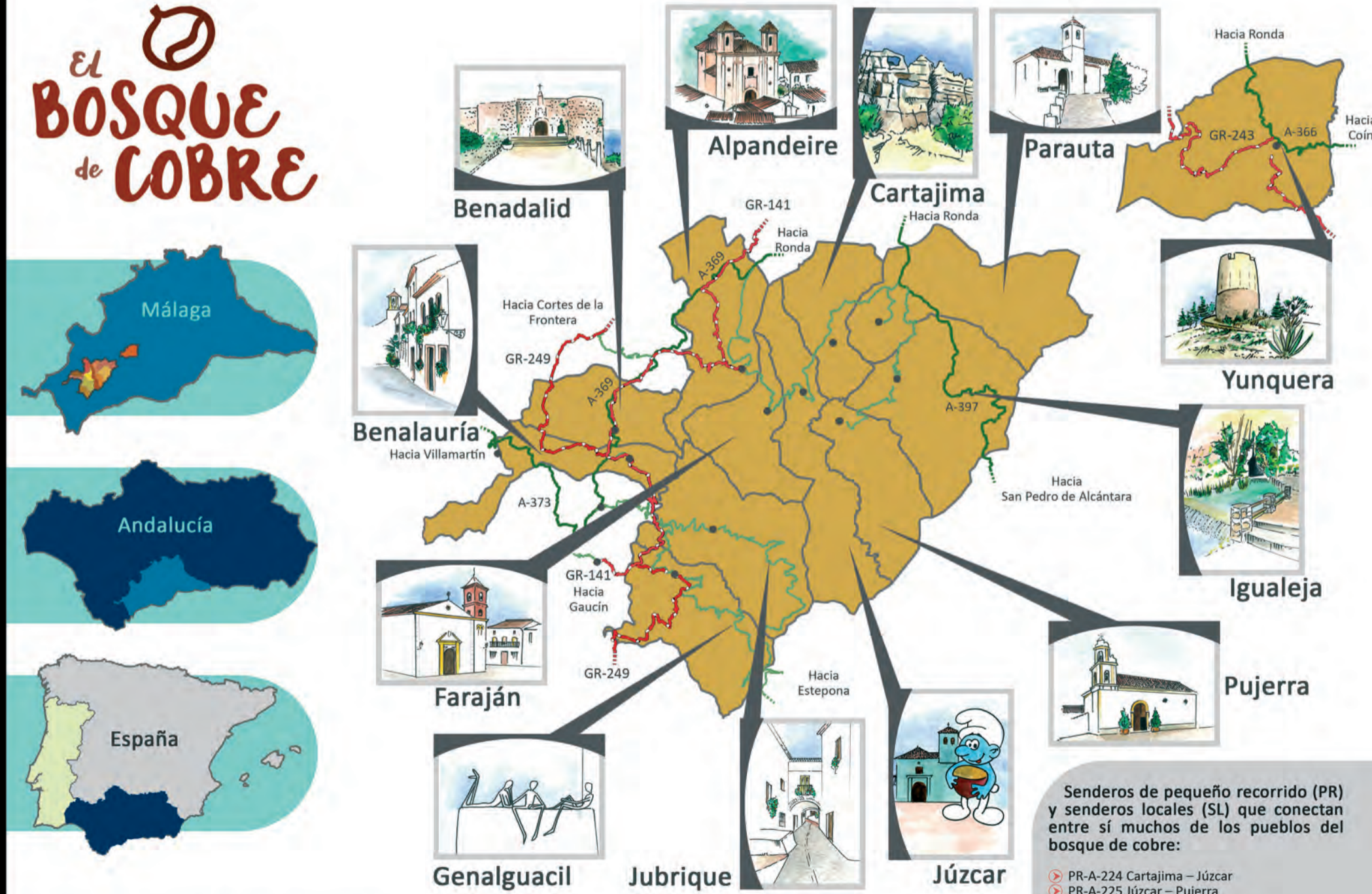

- Senderos de Gran Recorrido que pasan por los distintos municipios del Bosque de Cobre**
- GR-249 Gran Senda de Málaga. Etapas 26, 27 y 28. Conectando los pueblos de: Jimera de Líbar – Benalauría – Genalguacil – Casares
 - GR-141 Gran Senda de la Serranía de Ronda. Etapas 4, 5 y 6. Conectando los pueblos de: Benarrabá – Benalauría – Alpandeire – Ronda
 - GR-243 Sendero Sierra de las Nieves. Etapas 2 y 3. Conectando los pueblos de El Burgo – Yunquera – Tolox

INFORMACION SOBRE BARES ALOJAMIENTOS Y RESTAURANTES

- www.alpandeire.es/es/Turismo
- www.benadalid.es/es/Turismo
- www.benalauria.es/es/Conoce_Benalauria/Turismo
- www.cartajima.es/es/Turismo
- www.farajan.es/es/Turismo
- www.genaguacil.es/es/Turismo
- www.igualaja.es/es/Turismo
- www.jubrique.es/es/Turismo
- www.juzcar.es/es/Turismo
- www.parauda.es/es/Turismo
- www.pujerra.es/es/Turismo
- www.yunquera.es/turismo

www.malaga.es/es/turismo

Senderos de pequeño recorrido (PR) y senderos locales (SL) que conectan entre sí muchos de los pueblos del bosque de cobre:

- PR-A-224 Cartajima – Júcar
- PR-A-225 Júcar – Pujerra
- PR-A-227 Júcar – Faraján
- PR-A-229 Alpandeire – Atajate
- PR-A-235 Atajate – Benalauría
- PR-A-236 Benadalid – Benalauría
- PR-A-238 Benalauría – Algotocín
- PR-A-240 Benarrabá – Genalguacil
- PR-A-291 Jubrique – Benalauría

- SL-A-176 Las Eras (Júcar)
- SL-A-138 Benalauría – Algotocín